

DIS- kutabelt

Medlemsblad för DIS Syd



Nr 4, 2015



*DISkutabelts läsare önskas en
GOD JUL och ett GOTT NYTT ÅR*



DISkutabelt,
medlemsblad för Föreningen för
Datorhjälp i släktforskningen,
region syd. DIS Syd
Utgivningsbevis 21725

Upplaga
3 500 ex 4 ggr/lår

Ansvarig utgivare
Jan Nilsson

Redaktör
Mats J. Larsson
mats@dis-syd.se

Tryck
GL Tryck Kristianstad

DIS Syd
Porfyrvägen 20, 224 78 Lund
046-2221690
Bg 246-7058
Org.nr 846005-7527

Hemsida:
<http://www.dis-syd.se>

Årsavgift
Helbetalande 50 kr
Famijemedlemskap 25 kr
Medlemsskap i DIS centralt erfordras.
Helbetalande 150 kr
Famijemedlemskap 75 kr

Adressändring
Görs alltid hos:
Föreningen DIS, Gamla Linköping
582 46 Linköping

dis@dis.se

Höstrusk, julkänslor och grafisk profil...

Duggregnet bäddar in en när man kommer ut och molnen hänger lågt och västanvinden tränger på. Det är riktig höst med andra ord, lämpligt väder när man borrar ner sig i sin släkt.

Det var något mindre med folk än vanligt på arkivens dag i lördags på ArkivCentrum Syd. Vi från DIS Syd hade att göra hela tiden och folk fick tid att prata med oss. Många intressanta föredrag och ett trevligt arrangemang som vanligt. Ni kan läsa om det på sidorna 12 och 13.

Det är nu en halv månad till första advent och julstämningen vill inte riktigt infinna sig som vanligt.

Jag var på ett möte för en tid sedan där det fanns representanter från nästan alla skånska släktforskarföreningar. Där diskuterades vad man skulle ha för grafisk profil för Skånes Genealogiska Förbund. Idag har man en panter som biter sig själv i svansen. Då var det en av dessa personer som sa; att det finns bara en logga som alla känner igen och som man vet vad den innebär DIS – trädet! Jag har dessutom frågat ett femtiotal släktforskare vad de tycker om att byta ut DIS - trädet och alla blev lika bestörta över att man tar bort en så inarbetad logga och slänger ut pengar på en konsultfirma, istället för att spara pengarna och låta bli att höja medlemsavgiften.

Till nästa nummer av Diskulogen så har man publicerat den nya grafiska profilen. Hör gärna av er till mig om er åsikt på e-post till jan@dis-syd.se.

En riktigt varm och god jul och gott nytt år till alla våra fantastiska medlemmar jorden runt!

Vi syns och hörs!

Jan Nilsson

Eder ordförande
och tomte



Bidrag till DIS-kutabelt

Vill du dela med dig av dina erfarenheter av släktforskning med eller utan dator? Har du synpunkter på vår tidning eller vår förening. Vi tar gärna mot ditt bidrag i **DIS-kutabelt**. Kontakta vår redaktör Mats J Larsson på 044-126391 eller mats@dis-syd.se. Manusstopp för nästa års första nummer är den 15 februari 2016.



Redaktörens spalt

Nu är hösten här igen, eller vänta, är det i stället den vår som de svaga kallar höst? Som han skrev Karlfeldt, nobelpristagaren. När jag idag sitter i mitt arbetsrum på Kanalbrinken och försöker värka ur mig något vettigt är det tolv grader varmt utanför fönstret och nästan vindstilla. Vindstilla är ju något mycket ovanligt i Skåne, eller hur? Hittills har hösten varit förunderligt varm på våra breddgrader, värmerekord med 16 plusgrader i Kristianstad för någon vecka sedan. Men vi har också haft både storm och ösregn, så det så! Snön verkar dröja - tack och lov! Inga vinterdäck i sikte än så länge, men som ni vet, det kan ändra sig fort. Det är bäst att vara beredd.

Jag har ju tidigare gjort reklam för Norstedts verk Sveriges Historia i åtta band, som kom för några år sedan, och det tänker jag fortsätta med. Det är den första sammanfattningen av landets historieforskning på över 50 år. Här kan släktforskare läsa om hur landets befolkning levde under tidigare århundraden. Nu har jag läst band 6 (1830-1920) och jag har börjat på band 7 (1920-65). Intressant nutidshistoria det lovar jag!

Sångarlivet är hektiskt vid denna tiden på året. I Allsångarna i Nosaby, där hustrun och jag försöker understödja alt- och basstämmorna så gott vi kan, övas det sänger för fulla muggar inför advent och jul. Sången är en härlig avkoppling som gör oss pigga och alerta. Pröva på ni också, pröva på en folkrörelse som kanske t.o.m. är större än släktforskningen!

På tal om släktforskning går denna höstterminen snabbt mot sitt slut. Jag har två träffar kvar i den nybörjarkurs som jag leder på Kristianstads Pensionärsuniversitet och två träffar i de cirklar som heter Mats frågelåda. Nu ska ni inte få för er att jag är Kristianstads svar på Lis Asklund, utan min frågelåda handlar enbart om släktforskning. Däremot blev det inte någon Disgenkurs på Folkuniversitetet på grund av för få anmälda. Men det kanske blir ändring på den saken till våren?

För nu har DIS bestämt att den så efterlängtda nya versionen av vårt program Disgen kommer att lanseras i början av nästa år, under namnet Disgen 2016. Ni

som redan har programmet i version 8 kan, när ni får denna tidning i er hand, ladda ner Disgen 2016 från DIS hemsida och se hur programmet fungerar. I detta nummer finns det två artiklar om Disgen 2016 av våra faddrar Torgny Larsson och Bengt Kjällerström. Mycket nöje!

Jag själv har haft förmånen att prova en s.k. betaversion av det nya programmet under några veckor och finner nyheterna positiva. DIS Syd planerar för utbildning av sina funktionärer i Disgen 2016 så att de i sin tur ska vara rustade att utbilda gamla och nya användare av Disgen. Priset för programmet finns på hemsidan. DIS Syd erbjuder också släktforskarföreningar i Blekinge, Halland och Skåne att vi kan komma till era medlemsträffar för att presentera Disgen 2016, när det lanserats i vår. Det är bara att höra av sig till någon av våra funktionärer. Kontaktuppgifterna finns på sista sidan.

I övrigt i detta nummer av *DIS-kutabelt* kan ni läsa referat från DIS funktionärsträff i Linköping i oktober och vår förenings höstmöte i Sölvesborg en vecka senare. Det finns reportage från Arkivens dag på Arkivcentrum Syd i Lund i november, en notis om bygdefotografen Martin Svensson, en efterlysning och som vanligt Mac-spalten med Helge Olsson. Och så presenterar vår nya kartfadder Lena Ringbrant Ekelund sig. *DIS-kutabelt* önskar henne lycka till i sin viktiga uppgift.

Och så lackar det mot jul. Hustrun och jag ska fira den med våra barn och deras familjer i Tullinge, där vår son bor. Julen är ju barnens och familjens högtid. I år ska vi inte köra bil norrut utan har i god tid beställt tågbiljetter. Julen är en trist trafikhelg så var försiktiga i trafiken!

En angenäm Jul och Gott Nytt 2016 önskar jag er alla.

Mats J Larsson

Innehåll

- 2 Ordförandens spalt
Nästa nummer av *DISkutabelt*
- 3 Redaktörens spalt
- 4 Disgen 2016 är klart av *Torgny Larsson*
- 4 Nyheter i Disgen 2016 av *Bengt Kjällerström*
- 9 TV-höst för släktforskare
- 10 DIS funktionärsträff 2015 av *Mats J Larsson*
- 12 Arkivens dag av *Mats J Larsson*
- 14 DIS Syds höstmöte av *Mats J Larsson*
- 15 Ny kartfadder Lena Ringbrant Ekelund
- 15 DIS möte i Sölvesborg av *Mats J Larsson*
- 16 Efterlysning av *Lennart Cederholm*
- 16 Bygdefotograf Martin Svensson
- 17 Mac-spalten med *Helge Olsson*
- 18 Program DIS Syd våren 2016
- 19 Kurser av andra arrangörer, Foton i detta nummer
- 20 DIS Syd styrelse och faddrar

Disgen 2016 är klart

Så är det då äntligen dags för nya Disgen att släppas ut i verkligheten, och det blir under namnet Disgen 2016. Betatesterna har pågått sedan början av juli, och drygt tjugo av våra faddrar och lika många av våra utbildare har deltagit med sin tid. Det är många fel och problem som har fångats upp och åtgärdats. Våra övriga faddrar, utbildare och utbildningssamordnare i regionerna har sedan början av oktober alla haft tillgång till programmet för självstudier.

Prova på Disgen 2016

När Disgen 2016 har släppts kan du installera det från DIS hemsida, och börja prova direkt. Det är kanske redan möjligt när detta nummer av *DIS-kutabelt* kommit i din brevlåda. Det finns ingen demoversion längre. I stället kan du prova programmet under en utvärderingsperiod, innan du måste köpa en licens.

Om du redan har en version av Disgen installerad, t.ex. Disgen 8.2d, som är den senaste, så ligger det programmet också kvar. Du kan alltså arbeta vidare i Disgen 8.2d, parallellt med att du provar Disgen 2016. Disgen använder datamappar för att lagra det du registrerar, och de är helt skilda åt för de båda versionerna. Du riskerar alltså inte att dina släkträd skadas genom att prova på Disgen 2016. Du kan prova att konvertera någon av dina datamappar i Disgen 8 till nya Disgen 2016, för att se hur det kommer att se ut. Kolla speciellt loggfilerna från konverteringen. Hittar du problem i loggfilerna måste du kanske rätta i Disgen 8 och konvertera på nytt.

Övergången från Disgen 8 till Disgen 2016

När du provat på Disgen 2016 ett tag och beslutat dig för att börja använda det fullt ut, köper du en licens. Innan du gör det bör du dock köra *Kontrollera Disgens*

filer och *Kontrollera notiser* i Disgen 8, och åtgärda eventuella problem. Du kan sen börja med att konvertera dina datamappar från Disgen 8 till Disgen 2016. Det är bra om du har koll på dina datamappar (oftast har man bara en), och att ge dem nya namn i Disgen 2016. Kontrollera loggfilerna noga. När du en gång börjat registrera i Disgen 2016 kan du inte vända tillbaks till Disgen 8-versionen.

Konverteringen

- Om du använder Arkiv i Disgen 8, så blir de separata datamappar i Disgen 2016.
- Flockar finns inte längre, men flocktillhörighet kan i konverteringen märkas med en speciell flagga.
- Alla personer får en ny personidentitet, men den gamla kan sparas i speciellt fält vid konverteringen.
- Faddrarna i Disgen 8 konverteras till fysiska personer, med speciell flagga. Dessa bör du undersöka speciellt efter konverteringen.
- Dubbla födelse- och dödsnotiser godkänns inte längre. Konverteringen avbryts om du har det i Disgen 8, och du måste rätta det i Disgen 8 och konvertera igen.

Mera om Disgen 2016 och support

Innan du sätter igång med att pröva Disgen 2016 bör du studera den information om det nya programmet som kommer att finnas på DIS hemsida. Våra faddrar är beredda hjälpa dig om du får problem. Som alltid rekommenderar vi att du regelbundet säkerhetskopierar din forskning och att du sparar säkerhetskopior också på något annat ställe än i din dator.

Torgny Larsson

Disgenfadder

torgny@dis-syd.se

Nyheter i Disgen 2016

Disgen 2016 innebär en genomgripande förändring. Disgen har anor från 1980-talet. Sedan dess har ofattbart mycket hänt med datorn t.ex;

- Hastigheten har ökat från 3 MHz till 3 GHz
- Minne ökat från 16 kB till 8 GB
- Lagring har gått från disketter med 1MB till hårddiskar med 2 TB, minnet har alltså blivit 1 miljon gånger större, hastigheten har blivit tusen gånger snabbare samtidigt som priserna rasat
- Disgens gamla databas har äntligen ersatts med modern relations databas

Det är nog inte en förändring som den vanlige användaren märker mycket av. Men det ger potential till kraftig utveckling av Disgen framöver.



Större nyheter i Disgen 2016

- Familjeöversikten (FÖ) är en förbättring av tidigare, nu med porträtt av personerna
- Personöversikt (PÖ) är helt ny och ersätter Ändra personuppgifter
- Relationsöversikt (RÖ) är helt ny och ersätter Ändra
- Sökfunktionen är väsentligt utökad
- Arkiv försvinner och ersätts av datamappar
- Flockar försvinner och ersätts av flaggor
- Tidigare person-id försvinner (kan finnas kvar om man vid datakonvertering begär det)
- Flera föräldrarelationer
- Fadrdar blir riktiga personer

Nya databasen ger stöd för fler relationer

I Disgen 2016 kan du registrera en del nya relationer; samkönade äktenskap, adoptiv- och fosterföräldrar, adoptiv- och fosterbarn. Många gånger är faddrarna släktingar som redan finns registrerade. En ny relationsöversikt ger information om förutom barnen och partnerrelationer. Den kan innehålla flera notiser som beskriver relationens utveckling.

Familjeöversikt - FÖ

I familjeöversikten visas centrumpersonen med partner, anor och barn. Om bilder finns, och utrymmet tillåter visas bilder på personerna. Markerad person visas i avvikande färg, se bild 1. När centrumpersonen är markerad kan **Partner** läggas till. När centrumpersonens gifte med partner är markerat kan deras **Son** eller **Dotter** läggas till.

Högerklick i familjeöversikten visar möjliga åtgärder. En del kan även nås med knapparna, se bild 2. Här kan man också växla mellan syskon och familjer. Möjlighet finns att radera personer och relationer. Med **Koppla loss** kan släktbanden brytas. Personerna finns då kvar i databasen.

I familjeöversikten bör gamla Disgenanvändare känna sig hemma och kan fortsätta att använda den som vanligt.

Några förklaringar till familjeöversikten

- Saknas dödsåret visas födelse och vigsel **1704-1730-**
- Saknas både födelse- och dödsår visas vigsel **-1720-**
- En liten **pil till höger** på ett barn anger att det har en egen familj som inte syns i familjeöversikten
- En liten **pil uppåt** på en partner eller en person i den översta generation som visas, anger att personen har föräldrar som inte syns i familjeöversikten
- Små **fyrkanter** visar att vederbörande förekommer i en tavla eller söklista



Bild 2 Högerklick i Familjeöversikten



Bild 1 Familjeöversikt

Person- och Relationsöversikter

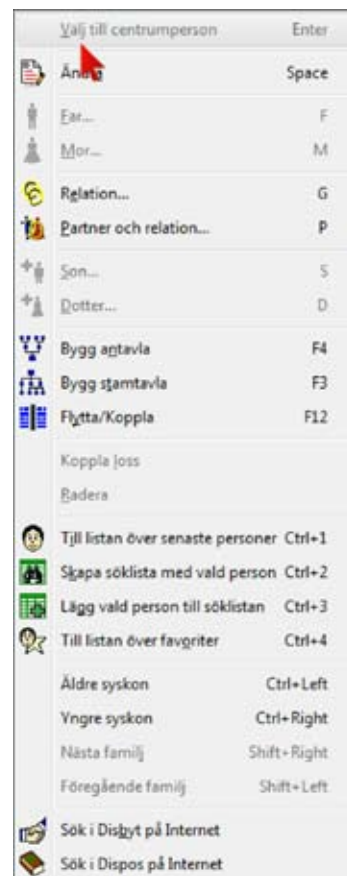
Person- och Relationsöversikter är två nya översikter. Har du en större skärm kan du lägga familjeöversikt och personöversikt i fönster bredvid varandra, för att lätt kunna växla mellan dem.

I Familjeöversikten lägger du till Partner och Barn. I personöversikten (PÖ) kan du lägga till och ändra Notiser, Fadrdar, Fler föräldrar, Arbetsmaterial, Ljud och film samt hantera Flaggor.

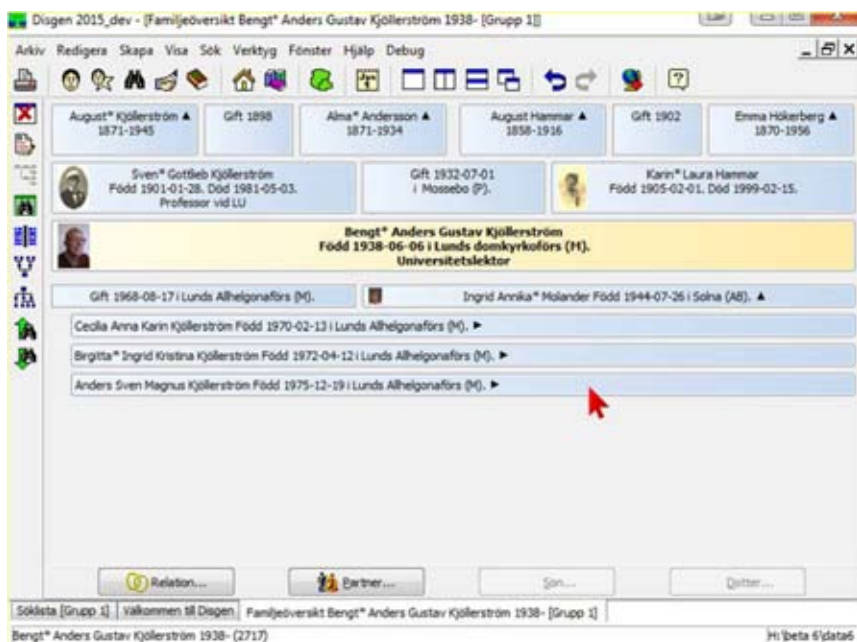
Personöversikt

Personöversikten i Disgen 2016 är helt ny, som tillkommit för att underlätta att ändra och lägga till uppgifter, motsvarar tidigare Ändra. Den består av flera paneler. I de vänstra panelerna kan du ändra uppgifter med dubbelklick och i de högra får du information, se bild 3 på nästa sida.



Bild 3 Personöversikt

I personöversikten kan du klicka på **Lägg till fler föräldrar** för att göra det. Tidigare kunde man endast registrera biologiska föräldrar, men i Disgen 2016 kan även adoptiv- och fosterföräldrar registreras. I personöversiktens föräldrapanel anges relationen med:

- (B) Biologiskt barn
- (A) Adoptivbarn
- (F) Fosterbarn

Ändra relation genom att klicka på respektive bokstav. Välj om du vill direkt lägga till eller söka efter en förälder, bild 4. Lägg på motsvarande sätt till den andra föräldern. Ska ingen läggas till markera den tomma raden.

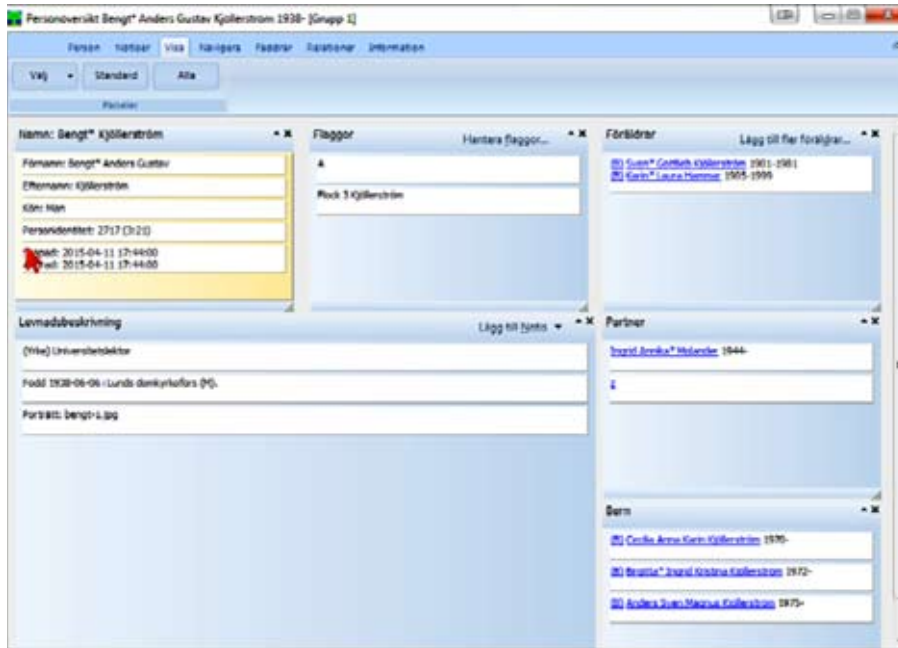

Bild 4 Lägg till föräldrar

Lägg till föräldrar

- Ange föräldrelationen
 - Ange datum då den startade och eventuell kommentar
- Tryck på **Slutför**

I den övre menyraden kan du välja vilka paneler som ska visas i personöversikten under **Visa**.

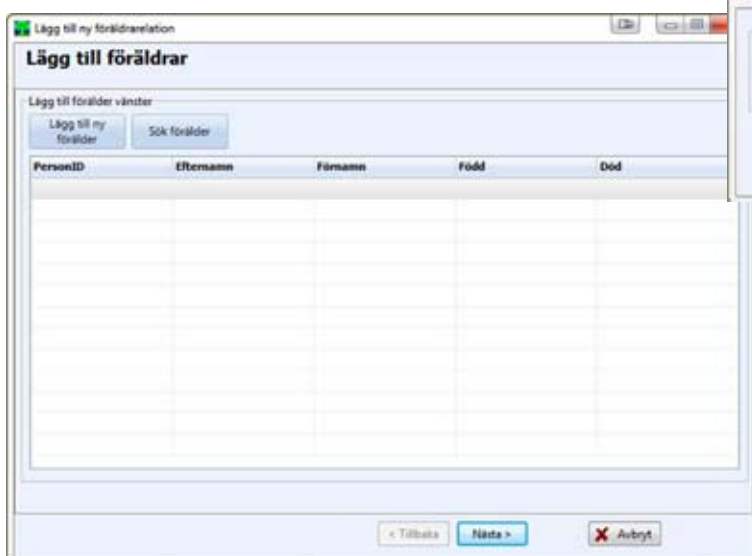
I personöversikten markeras fliken **Notiser**, klicka på lämplig bildikon för att lägga till Bild. Alternativt klicka på **Lägg till** notis under Levnadsbeskrivning, bild 5. Nu öppnas Bildnotisen, där du hämtar in bilden med **Hämta**. Bilden bör vara färdigbearbetad i ett bildbehandlingsprogram. Markera om

bilden ska användas som Porträtt. Ange också: Källa, Bildtext och Anmärkningar.



Bild 5 Välj notiser att lägga till

PÖ nyheter – byt Kön

I personöversikten dubbelklicka på **Kön** och markerar nytt kön sedan klicka **OK**. Vilken förenklning mot tidigare! Se bild 6.



Bild 6 Ändra kön

Faddrar blir riktiga personer

Faddrar registreras nu som personer. Många gånger är faddrar släktingar som redan finns registrerade. Vid konverteringen av databasen från Disgen 8.2 registreras faddernotiser till riktiga personer utan kön. Efter konverteringen behöver du söka på alla personer utan kön och koppla in dem på rätt plats.

PÖ - Lägg till faddrar

Se till att panelen **Faddrar** är öppen. Klicka annars på **Visa/Lägg till**. I panelen **Faddrar** klicka på **Lägg till faddrar**, Välj om du vill direkt skriva till eller söka efter en fadder, se bild 7. När man lägger till en fadder blir också fadderbarnet registrerat.



Bild 7 Lägg till fadder

Sökfunktioner i Disgen 2016

Sökfunktionen har förbättrats, så att man även kan söka på relationer. Använd * för att markera valfri text. Starta sökningen med att trycka på **Sök**. Bild 8.

Sökningen kan ske på olika notiser se bild 9, eller ges fler villkor t.ex. tiden när personerna skapades eller de gamla personidentiteterna, bild 10, på nästa sida. Nytt är att man nu kan söka på olika relationer, se bild 11 nästa sida.

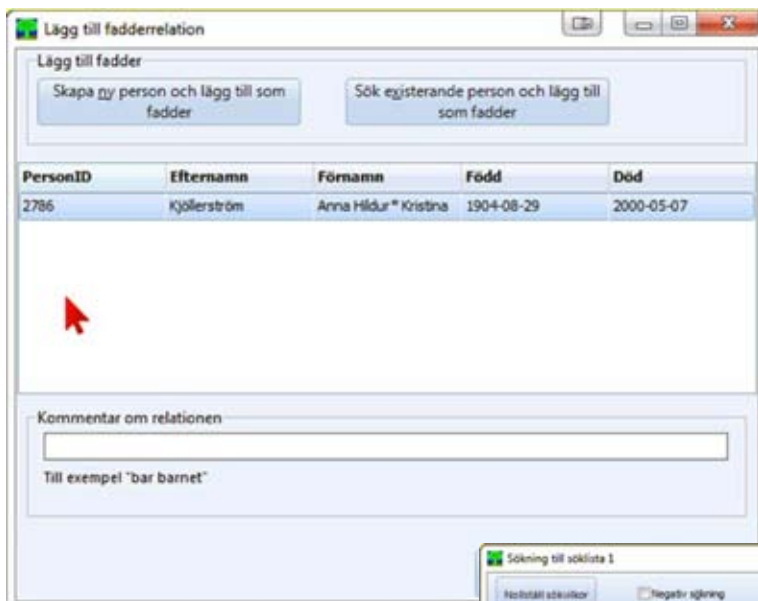

Bild 8 Nya sökfunktionen



Bild 9 Sök - personer notiser

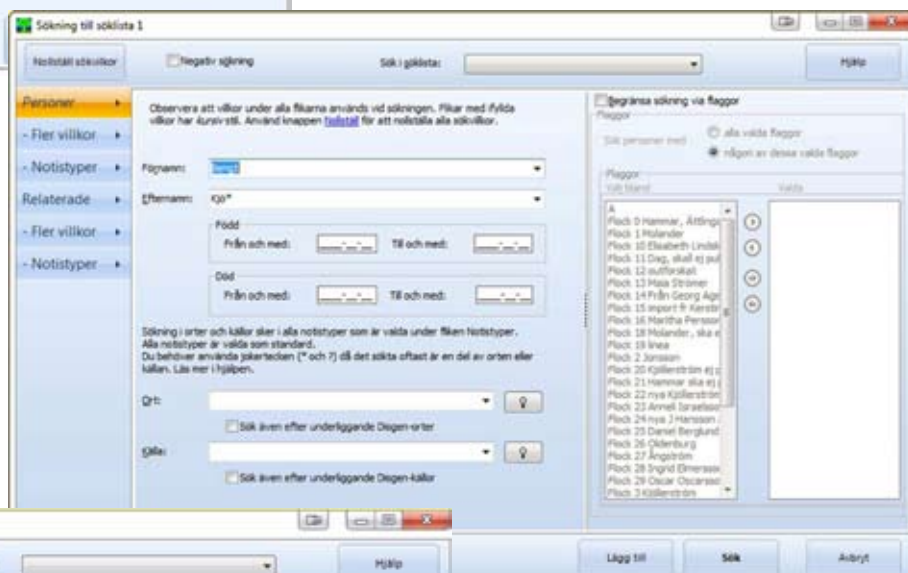

Bild 10 Sök med flera villkor

Sökmöjligheter i Disgen, se bild 12.

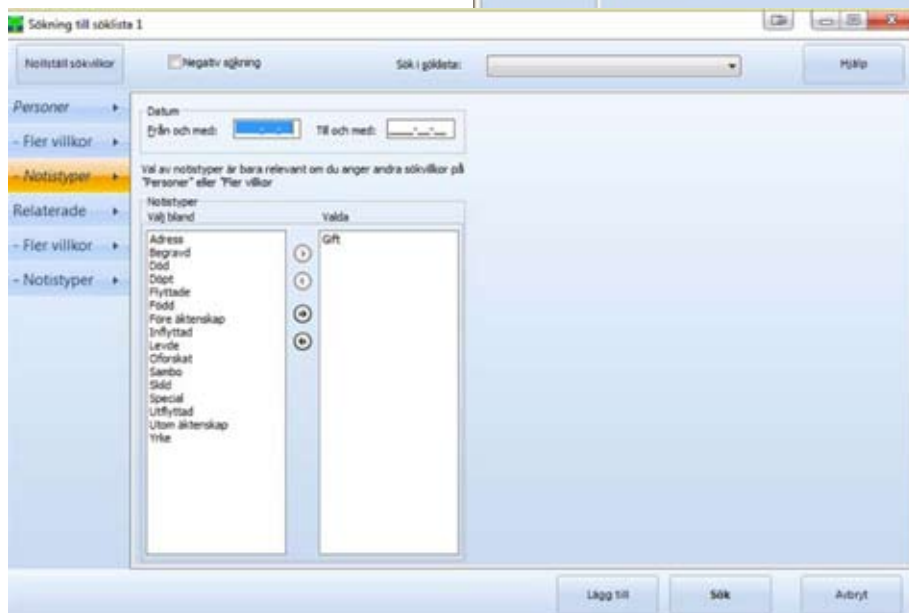
- Sök personer
 - Sök dubletter
 - Sök i Disbyt
 - Sök i Dispos
 - Har du en tvådelad familjeöversikt öppen kan du söka efter gemensamma anor eller avkomlingar
- Söklistan kan nu filtreras, sparas, och exporteras till Excel. Ändra sorteringsordning genom att högerklicka i tabellhuvudet! Man kan markera rader i söklistan och radera eller sätta en flagga på de markerade personerna. Bild 13.

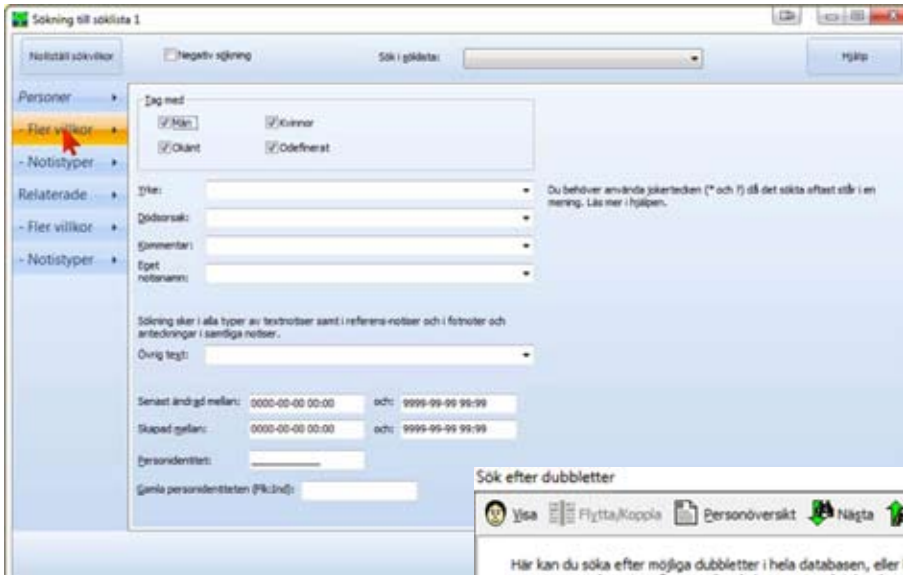

Bild 11 Sök efter dubletter

Bild 12

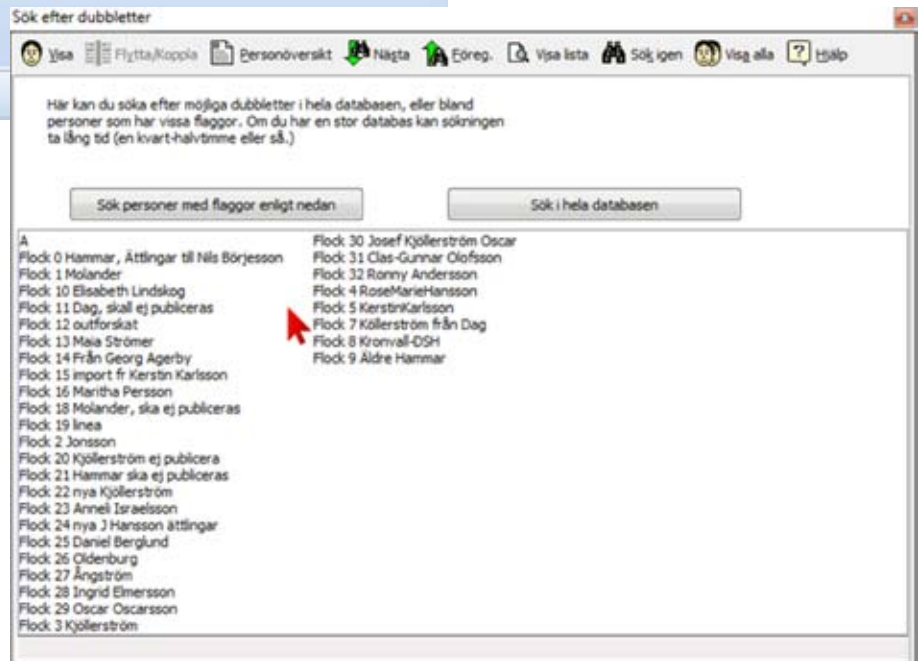
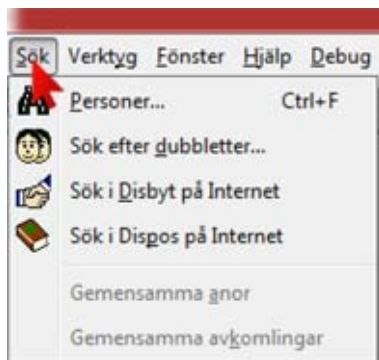

The screenshot shows the search results table in the Disgen application. The table has columns for 'Fik:ind', 'Efternamn', 'Förmann', 'Född år', and 'Död år'. The first three rows are highlighted in blue.

| Fik:ind | Efternamn | Förmann | Född år | Död år |
|---------|--------------|---------------------|---------|--------|
| 3:757 | Kjellerström | Astrid Margareta | 1955 | |
| 11:33 | Köllerström | Eva-Lotte Margareta | 1955 | |
| 13:65 | Köllerström | Margareta | 1811 | 1881 |

Bild 13 Sök - personer resultat

I sök efter dubletter är en välkommen nyhet att man nu kan markera dem som man vet inte är dubletter i sökresultatet, bild 14.

| Poäng | Person 1 | Personidentitet | Person 2 | Personidentitet | Ej Dubblett |
|-------|------------------------|-----------------|-------------------------------|-----------------|--------------------------|
| 18 | Sven Johan Kollerström | 6794 | Sven Johan Kollerström | 6795 | <input type="checkbox"/> |
| 17 | Gustav Maurus Theodor | 6790 | Carl Johan Teodor Kollerström | 6815 | <input type="checkbox"/> |

Bild 14 Sök dubletter - resultat

Tre tips för att hitta personer

Sök efter en inmatad person. Öppna **sökrutan** - klicka på symbolen **Kikaren**.

Vilka har jag matat in redan?

Klicka på **Kikaren** och sedan **Nollställ** och **Sök**. Då visas alla inmatade personer.

Favoriter Gör dig själv till centrumperson och **klicka Ctrl+4** så blir du favorit och finns under **Mina favoriter** i verktygsraden.

Har jag registrerat någon två gånger?

Gå till **Sök**. Klicka på **Nollställ** och sedan på **Sök**.

Ordna i bokstavsordning

I listan ser du vilka som förekommer dubbelt.

I familjeöversikten kan du avgöra vilken person som ska tas bort.

Ta bort genom att högerklicka och välja **Radera** eller **Koppla loss**. Vederbörande finns fortfarande kvar i söklistan, tills du skapar en ny.

Personer som har kopplingar t.ex. barn kan inte tas bort, bara kopplas loss.

Flockar ersätts med flaggor

Flockarnas ursprung var brist på minnesutrymme i datorn. Det är för länge sedan historia. Senare användes de för att skilja ut olika släktgrenar. Vid konverteringen av databasen från Disgen 8.2 kan man begära att gamla flockar ska ersättas med en flagga med flockens namn.

De nya flaggorna ges eget namn och man kan ha godtyckligt många.

Arkiv ersätts med olika data-mappar

Arkiv användes för att hantera personer som ej hade någon släktrelation t.ex. vid släktforskning för annan. I Disgen 2016 är det betydligt enklare att hantera olika datamappar och växla mellan dem.

Person-id ersätts

Tidigare användes ett person-id. I Disgen 2016 blir en persons id helt internt i databasen. Vid konverteringen av databasen från Disgen 8.2 kan man begära att gamla id ska finnas kvar som en notis.

Lär dig mer om Disgen 2016

Nu finns det utbildningar om Disgen 2016. En lokal kurs startar på Arkivcenter Syd i Lund den 29 februari. Dessutom startar en distansutbildning med Disgen 2016 den 15 februari 2016. För ytterligare information se sid.19 i detta nummer eller kurs.dis.se.

Bengt Kjöllström

Disgen-fadder

bengt@dis-syd.se

TV-höst för släktforskare

Den här TV-hösten bjuder på mycket för släktforskare. Tablan innehåller både underhållningsprogram, TV-sända föreläsningar och dokumentärer som bygger på släktforskning – vad passar bättre än den sortens underhållning i vinterrusket?

På UR-play finns ett antal av föreläsningarna från årets Släktforskardagar i Nyköping tillgängliga. Peter

Sjölunds föreläsning om DNA-släktforskning ligger i topp. Det säger något om intresset för släktforskning!

Det sitter i väggarna är en helt ny programserie i SVT1 där en historiker tar reda på vilka tidigare människoöden som utspelat sig i olika människors hem.

Och så finns **Allt för Sverige** i SVT1. I programmet där elva svensk-amerikaner kommer till Sverige för att få uppleva landet där de har sina rötter.

DIS Funktionärsträff 2015

Helgen den 10-11 oktober anordnades DIS funktionärsträff i Linköping med över 120 Disare från hela landet. Även i år hölls funktionärsträffen på Scandic Frimurarhotellet, fem minuters promenad från järnvägsstationen. Föreningen DIS ordförande Daniel Berglund sa i sitt inledningsanförande att i år slogs det tidigare deltagarerekordet med råge. Eftersom hotellet byggs ut räknade Daniel med att, även om vi blir ännu fler deltagare, så kommer vi att rymmas på Frimis även i fortsättningen.



Fadder Claes Elmbeck Gävle får diplom

Som vanligt premierade Daniel några faddrar för lång och trogen tjänst, bland dem DIS-Syds tidigare fadder Arne Hallberg från Helsingborg, som dock inte var närvarande. I funktionärsträffen deltog från DIS Syd Anders Larsson, Anders Lindberg, Arne Sörlöv, Bengt Kjöllström, Benny Olsson, Bo Lundgren, Carl Strandberg, Helge Olsson, Kerstin Olsson, Lena Ringbrant Ekelund, Marie Munke, Staffan Knös, Torgny Larsson och undertecknad. Dagarna bestod som vanligt av gemensamma föreläsningar, genomgångar och diskussioner, men också av programpunkter där funktionärerna placerades i grupper för Disgenfaddrar och utbildare, Kartor, Apple/Mac/Reunion-faddrar, Min Släkt-faddrar, Disbytombud och Disbyt-utvecklare, Disgens produktråd samt utvecklare.

Daniel fortsatte med att presentera DIS nya logotype som kommer att lanseras nästa år. Det gamla trädet *eken* kommer att bytas ut mot, som Daniel formulerade det, ett nytt träd i ett modernare formspråk. Logotypebytet kommer att ske successivt med början med det nya disgenprogrammet och den planerade nya webbsidan. Mottagandet av det nya trädet var blandat, men jag uppfattade att merparten av funktionärerna gillade bytet.

Ett genomgående tema under dagarna var frågan om när är vårt nya program med arbetsnamnet Disgen 2015 blir klart? När ska det lanseras? Kommer det ske före jul eller kommer det att ske först nästa år? Är det klart eller är det tillräckligt klart? Ska vi välja att ge ut program-

met nu eller ska vi vänta till vi tycker att kvaliteten är tillräcklig? Daniel sa att det fanns planering för båda alternativen, men lämnade inget besked om detta, när vi startade våra grupparbeten på lördagseftermiddagen. Ställningstagandet sköts upp till söndagseftermiddagen. Frageställningarna tog vi med oss i de grupper som vi arbetade i under lördagseftermiddagen och söndagen.

Föredragen

Gästföreläsare var släktforskarförbundets ordförande Erland Ringborg och Niklas Herzman från Arkiv Digital. Erland inledde med hur han personligen uppfattade släktforskningen som folkrörelse och han tyckte att vi uppfyller de flesta definitioner som finns. När det gäller könsfördelningen finner han en något besvärande manlig övervikt, men när det gäller förbundets styrelse är det tvärtom, sju kvinnor och fyra män. Däremot är vi för många 65-plussare, rörelsen måste hitta former för att engagera ungdomar. Sedan handlar det först och mest om etniska svenskar. Den invandrarsatsning som förbundet gjort har inte varit lyckad och projektet har därför lagts ner.

Han uppehöll sig vid att förbundets tidigare ordförandekonferens är saknad. Den ersätts med en samrådskonferens för medlemsföreningarna den 6 mars nästa år, som kombineras med en släktforskningskryssning. En annan omdiskuterad fråga är när årsstämman och släktforskarlagarna ska äga rum. Erland tror att förbundet kommer att hålla fast vid att släktforskarlagarna även i fortsättningen ska arrangeras i augusti tillsammans med förbundets årsstämma. Avslutningsvis uttryckte Erland positiva förväntningar inför de runda-bords-samtal som Riksarkivarien inbjudit alla aktörer på släktforskningsområdet till i vecka 46.



Ordförande Erland och dito Daniel

Beträffande Niklas Hertzmans anförande hänvisar jag till förra numret av **DIS-kutabelt** där Arkiv Digital's nyheter presenterades och i övrigt till Arkiv Digital's hemsida. För den som önskar förhandstitta i det register som AD kallar Sveriges befolkning 1950 bifogas här länken <http://www.arkivdigital.se/online/preview>.

Utbildningsgruppen

Eftersom jag hade valt att delta i utbildningsgruppen kan jag endast referera jag den gruppens arbete. Vårt första pass handlade om kartfrågor där Björn Johansson, Tor-Leif Björklund och Karl-Ingvar Ångström

presenterade hittillsvarande kartverksamhet såväl som nyheter och framtida planer om kartor i släktforskningen med DIS. De kunde glatt konstatera att hela tolv av de deltagande funktionärerna valt att lära sig mera om ämnet och kartor i Disgen. De kartansvarigas ambition är att det ska finnas kartfaddrar i varje region. Om begreppet kommer att bli just kartfadder är inte bestämt ännu. Därefter lämnade kartgruppen oss för att fördjupa sig i kartfrågorna.

Nästa punkt i programmet var utbildningsmaterial för nybörjare om nya Disgen. DIS styrelse har tidigare beslutat DIS ska använda sig av det utbildningsmaterial som DIS Bergslagen utarbetat. Därför har DIS Bergslagen haft i uppdrag att anpassa sitt tidigare utbildningsupplägg och utbildningsmaterial till det nya Disgenprogrammet. Vi fick en genomgång av DIS Bergslagens utvecklingsarbete genom Göran Thomasson och Gun Utterström. Planerna kändes gedigna och de hade verkligen hunnit långt med sitt arbete. Utbildningen är uppbyggd som en lärarledd kurs med åtta tillfällen á tre timmar och utbildningsupplägget kan även användas för självstudier. Man jobbar med fiktiva personer och jobbar genom de åtta momenten och ev. också ett nionde fördjupningsavsnitt. Regionföreningarna kommer själva att bestämma om de önskar använda detta utbildningsmaterial eller något annat.

Vi fick också en föredragning av Torbjörn Wahlström från DIS Filbyter om det utbildningsmaterial som den regionföreningen har arbetat fram och som nu håller på att anpassas till det nya Disgenprogrammet. Därefter blev det Ander Lindbergs tur. Anders är utbildningsansvarig i DIS Syd och hade tillsammans med DIS Syd-faddern Anders Larsson deltagit i en workshop om utbildning i nya Disgen i Linköping i maj. Anders redogjorde för vad man kommit fram till då. Den viktigaste slutsatsen är att regionerna ska svara för att utbilda sina faddrar, utbildare och övriga funktionärer. Anders och Anders är de personer som kommer att genomföra utbildningarna för funktionärerna i DIS-Syd. Någon tidtabell för den utbildningen är inte fastställd ännu.

Tommy Nilsson från DIS Småland redogjorde för de erfarenheter av den distansutbildning om Disgen som regionen gett med start i maj 2015. Man har använt sig av det utbildningsupplägg med distansutbildning i Disgen som Bengt Kjällerström utvecklat. Ett tjugotal

personer startade kursen och hittills (i början av oktober) har fyra slutfört kursen och fått diplom. DIS Småland tänker inte använda sig av den metoden utan kommer att välja DIS Begslagens utbildningsmodell för utbildning på det nya Disgen.

Så berättade Bengt Kjällerström om sitt pågående arbete med att omarbeta sitt distansutbildningsupplägg och material till nya Disgen, ett utbildningspaketet som numera ägs av Föreningen DIS. Detta kan vara ett gott alternativ för nybörjare som av olika anledningar inte kan delta i traditionella kurser. Bengt sade sig ha god erfarenhet av utbildningen där flera hundra personer deltagit i distanskurserna. Bengt redogjorde också för sina idéer om att via videofilmer och andra instruktioner på DIS webbsida ge stöd och hjälp till de medlemmar när de ska gå över till det nya Disgen. En fråga som undertecknad tycker är viktig för en lyckad lansering av vårt nya program, men något som vi ägnade alltför lite tid åt under dagarna.

Avslutningen

Som vanligt redovisade de nio olika grupperna vad de kommit fram till under funktionärsdagarna. Från handledningsgruppen meddelades att skrivande pågår och att man bestämt vem som ska skriva online-hjälpen i nya Disgen. Vi fick information om hur arbetet förflutit med betatesterna av nya Disgen. En del rättningsarbete återstår och den informationen ledde oss till den fråga som alla funktionärer väntade på; När blir vårt nya Disgenprogram klart? Efter handuppräkning tyckte en liten majoritet av funktionärerna att man skulle avvakta fler tester och tills felen blivit rättade. Majoriteten var alltså för att lanseringen skulle ske först i början av nästa år. Det var den slutsats som ordförande Daniel tog med sig inför kommande beslut i DIS styrelse. Om beslutet blir att programmet lanseras nästa år, kommer den nya programversionens namn att bli Disgen 2016.

Och hur det verkligen blev med nya Disgen har ni kunnat läsa på föregående sidor.

Mats J Larsson



Glad redaktör omgiven av gamla loggan i olika format

Arkivens dag

Lördagen den 14 november var de flesta arkiv i landet öppna för allmänheten. Man firade arkivens dag - så också på Gastelyckan i Lund där Arkivcentrum Syd ligger. Portarna öppnades kl. 10 och programmet varade till kl. 15. Temat för Arkivens dag 2015 var Gränslöst. Utställningarna innehöll dokument och föremål kring temat Gränslöst ur Arkivcentrum Syds många olika samlingar. Det gavs fyra föredrag under dagen att lyssna på; *Jane Horneyes sista dagar*, *En tår i ditt öga idag kan vara en droppe i Mississippi i morgon* - om den gränslösa kulturen, *Gränslösa kvinnor* - kvinnor i en manlig offentlig värld samt *Antika språk och kommunikation över tids- och rumgränser*. Det gavs fyra visningar av arkiven för dem som ville se fyrtio hyllmil handlingar. Den som önskade kunde som vanligt delta i en kortkurs i släktforskning under arkivarie Rolf Johanssons kompetenta ledning. För barnen fanns en liten utställning med tema rymden. Det fanns tipspromenad och den spännande programpunkten *Fråga en arkivarie*.

DDSS demonstrerade sin demografiska databas över södra Sverige och Skånes Genealogiska Förbund var på plats med både bokbord och knektregister. DIS Syd hade en monter där vi visade Disgen och våra övriga produkter där Jan Nilsson, Marie Munke, Kerstin Olsson, Anders I Andersson och undertecknad försökte svara på alla möjliga frågor som besökarna ställde. Lunds Släktforskarförening fanns på plats och skötte dessutom om serveringen i kaféet.

Jane Horneyes sista dagar

Jane Horney var en svensk kvinna som vistades till och från i Danmark under andra världskriget och som anklagades av den danska motståndsrörelsen för att vara tysk agent. Jane Horney likviderades av den danska motståndsrörelsen i januari 1945 med ett nackskott och kastades i Öresund.

Arkivarien vid Landsarkivet Jan-Eric Bruun berättade historien om Jane Horney och hennes öde mot bakgrund av nya fakta i arkiven. Det började med att Landsarkivet hade fått en förfrågan från en journalist som ville ta del av handlingar om Jane Horney i landsfogdens arkiv. Jan-Eric kunde



emellertid inte hitta några handlingar. Chefen visste att utredning om Jane Horney som gjordes av dåvarande landsfogden Alf Eliasson var hemlighetsstämplad! Nu har det gått 70 år sedan Jane Horneyes död och sekretessen är hävd.

Jane Horney hette egentligen Ebba Charlotte, född i Stockholm 1918. Hennes far var ingenjören Fredrik Horney (1888-1969). Hennes mor var danska och hette Nina född Schröder (1889-1969) och hon hade skånska adliga anor på sin farmors sida. Hon gick i olika skolor i Stock-

holm och skickades vid 14 års ålder till London för studier, men trivdes inte där och återkom till Sverige när hon var 16 och hade börjat kalla sig Jane. Hon avslutade sin skolgång vid 16 års ålder, tog motorcykelkörkort och körde till Köpenhamn.

Mellan 1936 och 1939 arbetade hon till sjöss bl.a. på Svenska Amerika linjens Drottningholm. Jane träffar journalisten Herje Granberg som hon gifter sig med i slutet av 1939. Han fick 1941 tjänst som Aftonbladets korrespondent i Berlin och paret flyttar dit. Paret hade stort umgänge och träffade många inflytelserika tyskar. I slutet av 1942 sprack äktenskapet. Jane arresteras av Gestapo i juni 1943 när hon försöker hjälpa en tysk jude, som vill slippa militärtjänst, över gränsen. Därför lämnar Jane Berlin på hösten 1943 och flyttar till Danmark där hon har släktingar.

Den danska motståndsrörelsen hade 1943 fått en fastare organisation. I slutet av augusti 1943 inleder tyskarna operation Safari där den danska krigsmakten avväpnas. I september inrättas det danska Frihetsrådet, en paraplyorganisation för motståndsrörelsen. Under perioden 1940 till våren 1945 utfördes 4 500 sabotageaktioner av motståndsrörelsen. Mellan 350 och 400 stikkere (kollaboratörer) och gestapoagenter blev likviderade av motståndsrörelsen. Ca 90 av motståndsmännen blev avrättade av Gestapo och Abwehr eller av deras danska medhjälpare. Danska motståndsrörelsen hade också avdelningar i Sverige, i Stockholm och Malmö.

Jane anländer till Köpenhamn i september 1943 och tar in på Hotell Nordland. Hon får kontakt med en Ernst Gilbert som hjälper henne med uppehållstill-



stånd. Gilbert är chef för Skandinavisk Telegrambureau, men också knuten till Abwehr, den militära underrättelsetjänsten under amiral Canaris. I november träffar Jane Jörgen Winkel en textilfabrikör, motståndsmän och sabotör. Nu har Jane kontakt med både tyskarna och motståndsrörelsen. När Winkel arresteras lyckas Jane få honom fri från Gestapo genom mutor och sexuella tjänster. Våren 1944 återvänder Jane till Sverige, bor i Stockholm, skaffar bilder åt Gilbert och träffar bl.a. den ryska ambassadören Kollontaj och blir kontakt och rapportör åt säkerhetspolisen.

I juli 1944 reser Jane via Köpenhamn till Berlin för att friköpa judar och träffar Himmlers sekreterare. Samtidigt anklagas hon för spioneri i tidningen *De Frie Danske*. I augusti döms hon till döden av motståndsrörelsen. Den planerade likvideringen av Jane i Stockholm avbröts dock. Jane förhörs av svenska säkerhetspolisen och hon släpps fri, men passet dras in. Den 17 januari 1945 reser Jane med nattåget från Stockholm till Malmö i sällskap med tre danskar, ökända likvidatorer i motståndsrörelsen. Anledningen till resan är att Jane ska träffa danska patrioter för rentvå sig från misstankarna att hon är tysk spion.

Från Malmö transporterades Jane till Höganäs och togs ombord på en båt den 19 januari, sköts och kastades i havet. Det finns två versioner av var avrättningen skedde, dels på internationellt vatten utanför Kullen, dels i Öresund nära Laröd.

Jan-Eric Bruun visade på några slutsatser som han dragit av arkivens källmaterial. Enligt de som utförde mordet på Jane Horney var hon en tysk spion och stickere. Något bevis för detta finns inte i källorna. I den rapport som den svenska polisen gjorde 1955 konstateras att de inte funnit några belegg för påståendet att hon skulle varit tysk agent från officiellt danskt håll. De kontakter som Jane haft med tyska befattningshavare var personer som i hemlighet arbetat mot Hitler.

Gränslösa kvinnor

Åsa Bengtsson är universitetslektor i historia vid Högskolan i Halmstad och berättade om Vita Bandet. Rubriken på hennes föredrag var *Gränslösa kvinnor - kvinnor i en manlig värld av politik, företagande och folkbildning*. Hon har intresserat sig Vita Bandet sedan hon för tio år sedan hittade material om organisationen i Folkrörelsearkivet i Halmstad. Åsa har skrivit sin doktorsavhandling om Vita Bandet.

När rörelsen kom till Sverige år 1900 fanns det diskriminerande gränser för kvinnor i Sverige, både formella och mentala för vad kvinnor skulle syssla med och vitbandisterna överträdde dessa gränser. De är lika okända idag som de var kända för 100 år sedan, inledde Åsa.

Vita bandet var en nykterhetsrörelse endast för kvinnor. I de andra nykterhetsrörelserna var hälften av medlemmarna kvinnor, men deras uppgifter var obetydliga i de organisationerna, t.ex. kaffekokning. Vita Bandet samarbetade med övriga nykterhetsrörelser. Rörelsen startades i USA 1874 och organisationen finns fortfarande där. Fram till 1921 var det den näst största kvinnoorganisationen i Sverige efter organisationen som krävde kvinnlig rösträtt. Därefter blev den landets största kvinnoorganisation.

Föreningens första ordförande hette Emelie Rathou. 1904 startade de sin egen tidning med samma namn - Vita Bandet. Vita Bandet hade som mål att utbilda kvinnor till goda medborgare och rörelsen engagerade sig därför i lokala och kommunala frågor. De blev politiska lobbyister och påtryckare. Föreningen blev en viktig remissinstans när det gällde lösdriverilagstiftningen på 1920-talet och abortlagstiftningen på 1970-talet.

Vita Bandet svarade för filantropisk verksamhet på orter där föreningen verkade; småbarnshem, systugor, landets första barnsköterskeutbildning, semesterhem för kvinnor, mödrahem, vilohem och upptagningshem för fallna kvinnor. Man startade ett alkoholisthem för kvinnor redan 1913 och senare skyddshem för unga flickor eller kvinnor. Vita Bandet drev också kommersiella företag som alkoholfria kaféer och restauranger och så hade man givetvis folkbildning på programmet; kurser, föreläsningsverksamhet och studieverksamhet.



Vita Bandet drev inte bara en kamp för folknykterheten utan dessutom för jämlikhet, jämställdhet och demokrati. De var verkligen politiska pionjärer som överskred en massa gränser, avslutade Åsa.

Mats J Larsson

DIS Syds Höstmöte

Den 18 oktober - en vacker höstsöndag - träffades ett sjuttioal medlemmar DIS Syd i Sölvesborgs Folkets hus för föreningens traditionella höstmöte. Efter välkomstord av vår förenings ordförande Jan Nilsson intogs scenen av dagens föreläsare, Magnus Bäckmark. Ämnet för dagen var DNA-jämförelse i släktforskning.



Magnus inledde med att visa en bild på en fullriggare för att illustrera 16 åringen Anders Bengtssons resa för 350 år sedan till den svenska kolonin Nya Sverige på Amerikas ostkust. Och det är tack vare DNA-jämförelser vi kan veta så mycket om denna gosse - och hans sentida släktingar i den nya och gamla världen.

DNA-jämförelser i släktforskningen har vuxit i hela västvärlden under de senaste 15 åren, berättade Magnus. Jämfört med andra hjälpmedel för släktforskning som abonnemang på register, släktforskningsprogram m.m. så innebär ett DNA-prov endast en engångskostnad, som kan ge möjligheter till att hitta nya och hittills okända släktingar.

Kostnaden för att lämna in salivprov för DNA-analys har blivit billigare och billigare och kostar f.n. ca 700 kr. När analysen är färdig lämnar analysföretagen dig en lista på släktingar. Listan når du via Internet genom ett lösenord som du får av analysföretaget. Och dessutom får du tillgång till eventuellt nya träffar på din lista allteftersom fler och fler personer lämnar in sina DNA-prov. Sannolikheten för att man ska träffa på släktingar genom DNA-jämförelser är 99 procent eller mer när det gäller tremänningar, 90 procent för fyrmänningar, 50 procent för femmänningar, 10 procent för sexmänningar och under 2 procent för sju männingar.

Vi släktforskare, fortsatte Magnus, är enbart intresserade av släktgenerna och inte av t.ex. sjukdomsgenerna. En enkel topsning av kindens insida är, hur underligt det än kan låta, fullkomligt tillräcklig för att kunna konstatera släktskap via DNA. Man skickar efter ett provkit via nätet, topsar sig enligt de anvisningar som medföljer och skickar tillbaka provet och väntar i 6-8 veckor innan resultatet kommer. Magnus hade några provkit med sig som intresserade kunde hämta efter föredraget.

Alla provpåsarna tog slut liksom Magnus bok *Praktisk handledning till DNA-jämförelse i släktforskningen*.

De företag som sysslar med DNA-jämförelser har olika fokusområden.

Family Tree DNA

(www.familytreedna.com) har fokus på släktforskning medan 23andMe (www.23andme.com) har sitt fokus på hälsoinformation. För släktforskare rekommenderar Magnus det förstnämnda företaget.

Ordförande Jan tackade Magnus (nedan t.v.) efter föredraget med en gåva. Han passade också på att tacka Bengt Kjällerström (nedan t.h.) som lämnat DIS Syds styrelse efter många år, men som inte hade möjlighet att delta i vårens årsmöte.



Sedan blev det kaffepaus där föreningen bjöd medlemmarna på förtäringen. Därpå hade medlemmarna möjlighet att besöka föreningens funktionärer som vid olika stationer svarade på alla upptänkliga frågor. Dessa funktionärer fanns på plats; faddrarna Bengt Kjällerström, Torgny Larsson, Bo Lundgren, Jan Nilsson och Kerstin Olsson samt Disbytombudet Christer Thörn, som alla hade många besökare. Lugnast hade kassören Marie Munke som snabbt sålde slut på de DVD-skivor och USB-minnen med Sveriges befolkning 1910 som hon hade till försäljning.

Mats J Larsson

Ny kartfadder

Jag heter Lena Ringbrant Ekelund och är 61 år, gift med Rolf Ekelund, bosatt i Klippan, lärare i Åstorp, medlem i Åsbo Släkt- och folklivsforskare, ingår i redaktionen för Åsbo Släktblad, gillar foto och är mycket intresserad av kartor.

Under våren kommer jag att få mer utbildning i hur man använder kartor i Disgen och till hösten kommer jag att kunna hjälpa och stötta Disgenanvändare med kartintresse. Jag kan även komma ut och presentera vilka fantastiska möjligheter som programmet ger för att visa släktens aktiviteter, t.ex. på GoogleEarth. Ni får gärna kontakta mig redan under våren så hjälper jag till efter bästa förmåga.

Jag tycker det är så spännande att leta fotografier på gamla släktingar, jag lånar album och skannar bilderna. Jag tycker att det ger så mycket när man får se hur personerna såg ut. Det är extra roligt att man kan kombinera foton och kartor i Disgen, och jag kan även hjälpa till med detta. För att kunna hantera och reparera bilderna har jag gått en högskolekurs på distans i bildbehandling vid Jönköpings högskola. Det var en mycket bra kurs som jag verkligen rekommenderar och den är helt gratis!



Jag började släktforska för 20 år sedan när Norman och Connie Deam kom från USA för att hitta sina släktingar däribland min svärfar. De bjöd oss till Kalifornien och vi reste dit våren 1996. Norman visade sin släktforskning på datorn och bad om hjälp eftersom på den tiden fanns det knappast Internet, och inga inskannade kyrkböcker. Jag tog på mig uppdraget och sen dess är jag inbiten släktforskare med emigrantforskning som specialitet. Min far är från Tärnaby, min mormor är av Kullaslakten och min morfar från Lövestad. Jag forskar även på min man vars mor är från Eslövstrakten och far från Ausås/Strövelstorp/V Broby.

Lena Ringbrant Ekelund
Kartfadder Disgen

Mina kontaktuppgifter finns på sista sidan

DIS möte i Sölvesborg

Sölvesborgs släktforskarförening, Vuxenskolan och stadens bibliotek hade bjudit in till en informationskväll om DIS i Sölvesborgs Bibliotek & Lärcentrum. Onsdagskvällen den 21 oktober bänkade sig därför ett tjugotal medlemmar i släktforskarföreningen och andra intresserade för att lyssna på vad föreningen DIS och regionföreningen DIS Syd kan erbjuda. Vår fadder och utbildare i Blekinge Bo Lundgren stod för informationen, med hjälp av ett egentillverkat bildspel.

Bo berättade om våra föreningar och våra produkter Disgen, Disbyt, Dispos och DIS-arkiv samt gav också smakprov på vårt nya program Disgen 2016, som presenteras i detta nummer av tidningen. Vid träffen deltog också styrelseledamoten i DIS och DIS Syd Staffan Knös samt undertecknad, båda utbildare i Disgen, som efter bästa förmåga hjälpte Bosse att besvara publikens frågor.



Vi från DIS Syd som medverkade i informationsmötet tycker att det är trevligt att träffa släktforskarföreningarnas medlemmar och få berätta om DIS och våra produkter. Så trevligt att DIS Syd nu erbjuder intresserade släktforskarföreningar i Blekinge, Skåne och södra Halland att få information om Disgen 2016, när det nya programmet lanseras våren 2016. Det är i så fall bara att kontakta vår utbildningsansvarige Anders Lindberg, en av våra faddrar eller någon i styrelsen. Alla kontaktuppgifter finns på sista sidan i tidningen.

Mats J Larsson



*Bo berättar
publiken
lyssnar*

Efterlysning

Jag skriver detta brev till **DIS-kutabelt** eftersom jag hoppas att jag genom DIS-Syd ska kunna få hjälp med ett projekt jag sysslat med någon tid. Bakgrunden är denna:

Pastor Johan Ahnberg var en ivrig släktforskare och sammanställde ett stort material över sin släkt, vari även min svärmor - och därigenom min fru - ingår. Såvitt jag förstår dog Ahnberg innan handlingarna sammanstälts i tryckfärdigt skick (1973). Sammanställningen gjordes i stället av *redigenten* som han kallar sig, Arne Kjellberg från Malmö. Kjellberg fick hela originalmaterialet (517 handskrivna sidor), som han bearbetade utan att ändra något av innehållet. Han avslutar sitt arbete med följande vädjan; ”Redaktionen (bestående av författarens söner och undertecknad) har ett stort bekymmer. Vi har inte adresser mer än till ett mycket litet antal nu levande släktmedlemmar. Många, som skulle kunna vara intresserade av boken, vet inte att den kommit ut, och vi har ingen möjlighet att nå dem för att tala om det. Vi vädjar därför till alla som läser boken. Hjälp oss att sprida den. Visa boken för släktingar, som inte har den. Skicka adresser på alla släktingar Du känner till både i Sverige och utrikes. Boken måste leva vidare även när vår generation har gått ur tiden”. Tryckningen av arbetet har bekostats av en Mr Johan Olsson, Detroit, USA (Tab. 296:6). Bokens innehåll är uppställd familjevis som tabeller där den sista tabellen bär nummer 6543!!

Tab 6540 (forts fr tab 5669:1)

Erik Lindgrens och Lisa Karlssons barn, f. 1 i Hborgs Maria, 2 i Hborgs G. Adolf:

1. Sif Kerstin Ingegärd Lindgren, f. 1931 3/10, textilarbet, Hborg.
2. Ingrid Anita Lindgren, f. 1945 13/4.

Jag har själv försökt få tag på boken men fått beskedet att den sedan länge var slut, men hade lyckan finna en släkting till min fru, som ägde verket. Med tanke på författarens vädjan beslöt jag digitalisera innehållet dels för att få ett eget exemplar och dels för att, möjligen, även kunna erbjuda andra intresserade att ta del av Johan Ahnbergs forskningsresultat. Boken föreligger nu i digitaliserad form på min dator, varje sida och varje rad som de ser ut i originalet. Ett par smärre skrivfel har dock rättats, något som har markerats i ursprungstexten. Mitt problem gäller nu frågan om vem som äger copyrigheten! Är det Johan Ahnbergs och/eller Kjellbergs ättingar eller har kanske mannen som bekostade tryckningen också vissa rättigheter? Jag behöver alltså hjälp med att komma i kontakt med någon arvsberättigad, som kan ge mig tillåtelse att till intresserade anförvanter maila över hela eller delar av boken.

Med släktforskarhälsningar

Lennart Cederholm

Medlem nr 29791

Päronvägen 19 Lund

lennart.cederholm@biol.lu.se

Bygdefotografen Martin Svensson

Martin Svensson (1887-1951) var bygdefotograf, verksam i Börringe och trakten däromkring, men gällde det gruppafoton av konfirmander, skolklasser och bröllopgäster för han längre hemifrån på sin motorcykel. Det kunde vara till Dalby, Bonderup, Genarp, Skurup eller Vismarlöv eller till församlingar på Söderslätt. Även Näsbyholm, Hammenhög, Marsvinsholm och Södervidinge för att nämna några andra exempel. Yrket hade han lärt sig genom praktik hos etablerade fotografer. Först ett år hos Oscar Nilsson i Svedala och sedan tio år hos Julius Gellberg och hans efterträdare Axel Carlborn i Ystad. Sedan öppnade han eget hemma hos föräldrarna i Börringe. Men utan ateljé, bara ett mörkrum i loglängan.

Martin Svenssons 7000 glasplåtar överlämnades år 1972 till Folkliivsarkivet i Lund, där man till en början mest var intresserad av konfirmanddräktens förändring från svart

till vitt men man har sedan haft nytta av fotona i olika studier. Efter det att glasplåtarna år 2003 skannats har Martin Svenssons brorson Lennart Börnfors, etnolog och släktforskare, lyckats identifiera inemot hälften av fotona tack vare bildvisningar och kontakter. Det är



Fritz Holmberg var kyrkoherde i Södervidinge från 1929.

ett myller av människor. Här är bilder av herrskapet på Börringekloster och av prosten, klockaren och skolläraren. Och här är storbönder, hemmansbrukare, torpare, stattare, drängar och pigor. Män och kvinnor, skolbarn och jubilarer, arbete och fritid, vardag och fest, bröllop och begravning. Vi ser fackföreningen samlas i Folkets hus och nykterhetslogen dansa i Tellsjöskogen och vi blir inbjudna till Bygdegårdens sommarfester med ungdomarnas ridtävling och med gubbalagets fotbollsförlust mot flicklaget. Så presenteras bildskatten i en bok om Martin Svensson och hans bilder.

I dagarna har ett nytt stort urval av Martin Svenssons foton lagts ut på Folkliivsarkivets hemsida på nätet. För privatpersoner är det fritt fram att använda bilderna om källan anges. Andra får först inhämta tillstånd. På Folkliivsarkivet är man tacksam för alla uppgifter som kan bidra till återstående identifiering. En kyrka eller präst som känns igen, kanske en skola eller lärare eller en enstaka konfirmand eller elev.

Länk till fotosamlingen: <http://www.folkliivsarkivet.lu.se/samlingar/fotografier/martin-svenssons-samling/>.



Macspalten

I dagens spalt en fråga om Disgen och Disbyt

Jag heter Heléne och har släktforskat sedan 2008 och varit medlem i DIS till och från sedan dess. Nu har min forskning vuxit sig allt större (över 5000 pers) och börjar fundera på att börja dela med mig av mina anor och (även vänners) som jag forskat fram under åren. Jag jobbar ganska obehindrat både i mac och pc så det tekniska är inget större problem. Har dock haft min forskning på nätet men har nu installerat Disbyt 8.2c på min mac via CrossOver. Har försökt uppgradera till Disbyt 8.2d men misslyckades tyvärr med det. Vad jag har förstått så kan man skaffa sig en fadder och då såg jag att du var sk macfadder. Så nu hör jag av mig till dig.

Skulle vilja veta lite om vad man bör tänka på angående publiceringen på Disbyt? Vad jag förstår är det viktigt med länsbokstav istället för skrivet *län*. Berätta gärna mer om detta och om annat!

Hade till att börja med tänkt publicera en gren av min mormors anor. En Enerothsläkt här i Skåne som aldrig publicerats tidigare vad jag vet. Med ursprung i Västra Skrävlinge. Har inte hittat någon av dem i Disbyt. I grenen finns även en Espingsläkt från Bohuslän som fortsätter här i Skåne och som inte heller är publicerad tidigare. Båda släkterna går ner till 1600-talet. Och jag har hittat alla skrivna källor i kyrkoböckerna på båda. Så nu håller jag på att fila på denna grenen och tänkte jag kunde behöva lite tips och råd. Hoppas du vill hjälpa mig. Tackar på förhand!



MVH Heléne



Mitt svar:

Hej Heléne !

Fråga: Har dock haft min forskning på nätet men har nu installerat Disbyt 8.2c på min mac via CrossOver. Har försökt uppgradera till Disbyt 8.2d men misslyckades tyvärr med det.

Svar: Du menar naturligtvis Disgen 8.2c och Disgen 8.2d. Nu finns desutom en ny version, Disgen 2016, på gång.

Fråga: Skulle vilja veta lite om vad man bör tänka på angående publiceringen på Disbyt? Vad jag förstår är det viktigt med länsbokstav istället för skrivet *län*. Berätta gärna mer om detta och om annat!

Svar: Det är viktigt att man skriver in orter och län med hjälp av de funktioner som finns i Disgen.

Fråga: Hade till att börja med tänkt publicera en gren av min mormors anor. En Enerothsläkt här i Skåne som aldrig publicerats tidigare vad jag vet. Med ursprung i Västra Skrävlinge. Har inte hittat någon av dem i Disbyt. I grenen finns även en Espingsläkt från Bohuslän som fortsätter här i Skåne och som inte heller är publicerad tidigare. Båda släkterna går ner till 1600-talet. Och jag har hittat alla skrivna källor i kyrkoböckerna på båda. Så nu håller jag på att fila på denna grenen och tänkte jag kunde behöva lite tips och råd.

Svar: Börja med att kontrollera notiser och korrigerade anmärkningar som du får av ditt Disbytombud. Det är viktigt att komma ihåg att, om man skickar in uppgifter till Disbyt i omgångar, så är det endast de senaste inskickade uppgifterna som gäller, allt man tidigare skickat in raderas.

Fråga: Hoppas du vill hjälpa mig. Tackar på förhand!

Svar: Klart att jag hjälper dig, men gärna raka konkreta frågor.

Helge Olsson

Mac- o Reunionfadder

helge@dis-syd.se





Program för DIS Syd våren 2016

Reservation för ändringar – kontrollera på vår hemsida www.dis-syd.se



ÅRSMÖTE DIS Syd

2016-04-03

Plats: Senioren Hässleholm

Tid: 13.00 -16.00

Föredragshållare: Claes Westling 1:e arkivarie på Landsarkivet i Vadstena berättar om att domstolsforska.

ESLÖV

Plats: ABF-lokalen Palmgatan 6

Tid: 13.00 -16.30

Obligatorisk anmälan

Kontaktperson: Kerstin Olsson

kerstin@dis-syd.se, 0709-37 59 14

Kostnad 40 kr inklusive kaffe, te och smörgås.

2016-01-30

Disgen-träff

Tema: Anders Larsson hjälper Disgennybörjare att komma igång.

2016-02-06

PC/MAC-träff

Tema: Anders Larsson visar utskriftsmallarna för Disgen och hur du justerar utskrifterna efter eget behov.

2016-02-27

DIS-träff

Tema: Vårt Disbytombud Christer Thörn visar hur man gör Disbytutdrag och hur man söker i Disbyt. Ta gärna med egen säkerhetskopiering som vi kan använda som exempel.

2013-03-05

DIS-träff

Tema: Patrik Hansson demonstrerar Disgen 2016.

2016-05-07

DIS-träff

Tema: Lena Ringbrant Ekelund berättar om kartan i Disgen.

2016-05-28

DIS-träff

Tema: Patrik Hansson svarar på inskickade frågor. Frågorna skickas i god tid till kerstin@dis-syd.se.

KRISTIANSTAD

Under våren planeras en nybörjarcirkel om grunderna i Disgen 2016 med kurstart i mars, om intresset är tillräckligt. Frågor och intresseanmälan till Mats J Larsson, mats@dis-syd.se, 044-12 63 91.

RONNEBY

Plats: ABFs lokaler på Kungsgatan 2

Tid: 10.00 -14.00

Kontaktperson: Bo Lundgren

bo@dis-syd.se, 0457-244 13.

Ingen anmälan. Fika till självkostnadspris. Innehållet i träffarna bestäms tillsammans med deltagarna.

2016-01-09

DIS-träff

2016-02-06

DIS-träff

2016-03-12

DIS-träff

2016-04-09

DIS-träff

2016-05-07

DIS-träff

SÖLVESBORG

Plats: ABFs lokaler på Hamngatan 6B

Tid: 16.00 -19.00

Kontaktperson: Bo Lundgren

bo@dis-syd.se, 0457-244 13.

Ingen anmälan. Fika till självkostnadspris. Innehållet i träffarna bestäms tillsammans med deltagarna.

2016-01-17

DIS-träff

2016-02-14

DIS-träff

2016-03-20

DIS-träff

2016-04-17

DIS-träff

2016-05-08

DIS-träff



Utbildningar av andra arrangörer

SLÄKTFORSKNINGENS DAG

2016-03-19

Årets tema: DNA i släktforskningen

Plats: Olika orter i Bekinge, Halland och Skåne

Ta reda på vad din lokala släktforskarförening arrangerar.

DISTANSUTBILDNINGAR I DISGEN

2016-02-15, startdatum

Kom igång med släktforskning och Disgen 2016

En interaktiv distanskurs på nätet där du arbetar vid din egen dator och din egen takt. Mer information om kurserna och hur du anmäler dig finns på kurs.dis.se.

LUND

Studiecirkel Fortsättningskurs - deltagarna bestämmer temat för dagen

Plats: Arkiv Centrum Syd, Porfyrvägen 20

Fem träffar under fem måndagar kl. 13:00 – 16:00 med start den 25 januari 2016. Max 10 deltagare.

Anmälan: senast den 20 januari till Bengt Kjällerström, bengt@kj2.se, 046-12 60 18

Kostnad: 615 kr

Kursledning: Anders Lindberg och Bengt Kjällerström.

Studiecirkel Kom igång med Disgen 2016

Plats: Arkiv Centrum Syd, Porfyrvägen 20

Fem träffar under fem måndagar kl. 13:00 – 16:00 med start den 29 februari 2016. Max 10 deltagare.

Anmälan: senast den 20 februari till Bengt Kjällerström, bengt@kj2.se, 046-12 60 18

Kostnad: 635 kr plus 150 kr för ett tioveckors kursabonnemang på Arkiv Digital om du saknar det.

Kursledning: Anders Lindberg och Bengt Kjällerström.

Ge dig själv en julklapp
Skicka in ditt Disbytutdrag!



Bilden på första sidan har tagits av Hans von Reis och Hans Bjernevik har tagit bilden av den glade redaktören på sidan 11. Övriga fotografier i detta nummer av *DIS-kutabelt* är Jan Nilsson, Marianne Larsson, Martin Svensson och redaktören. Bilden av Jane Horney på sidan 12 har hämtats från Wikipedia. Bengt Kjällerström och Helge Olsson har bidragit med illustrationer till sina artiklar och Lena Ringbrant Ekelund med sin porträttbild. Illustrationen av Vita Bandet har hämtats från deras hemsida och den av Disbyt har från DIS hemsida.

DIS SYD önskar
alla medlemmar

GOD JUL &
GOTT NYTT ÅR



Begränsad eftersändning

Vid definitiv eftersändning retur med
den nya adressen till:

DIS Syd
Porfyrvägen 20
224 78 Lund

B



Hjärtligt välkommen som medlem i DIS Syd

DIS Syd är en ideell förening som startade 1992. Föreningens ändmål är att främja kunskapen om, förståelsen för samt användningen av datorn som redskap i släktforskningen.

När du blivit medlem och har frågor så hjälper vi dig. Vi ställer upp med faddrar och kurser i ditt närområde. Vi hjälper dig att få ut mer av DIS produkter.

DIS Syd är den sydligaste regionföreningen i DIS, Föreningen för Datorhjälp I Släktforskningen. Vi samlar medlemmar från Skåne, Blekinge och södra Halland där fyra av fem DIS-medlemmar även är medlemmar i DIS Syd.

DIS Syd samarbetar med Skånes Genealogiska Förbund och de femton lokala släktforskarföreningar som f.n. finns i regionen och vi medverkar ofta i deras olika sammankomster.

Vi anordnar egna arrangemang av olika slag, t.ex utbildningar. Se vårt program på föregående sida. Vi har förstås en egen hemsida för att underlätta elektronisk kontakt släktforskare emellan, www.dis-syd.se.

Föreningens medlemsblad, **DISkutabelt**, kommer ut fyra gånger per år med användarerfarenheter, tips, programnyheter och föreningsnytt.

Medlemsavgiften i DIS Syd är 50 kr om året, 25 kr för familjemedlemmar. Det förutsätter medlemskap i DIS som kostar 150 kr om året, 75 kr för familjemedlemmar.

Kom med du också och se vad vi har att erbjuda!

Styrelse

| | | | | | | |
|--------------------|-------------------|--------|---------------|---------------|----------------------------|------------------------------|
| Jan Nilsson | Lagerlöfs väg 14 | 245 32 | Staffanstorps | 046-255788 | jan@dis-syd.se | Ordförande |
| Marie Munke | Gissleberga 1036 | 268 72 | Teckomatorps | 070-3442112 | marie@dis-syd.se | Kassör |
| Anders I Andersson | Svarvaregatan 6 | 216 18 | Limhamn | 0706-849685 | webmaster@dis-syd.se | Sekreterare, webmaster |
| Anders Lindberg | Luzernvägen 1 D | 227 38 | Lund | 0708-397908 | anders.lindberg@dis-syd.se | Ledamot, utbildningsansvarig |
| Bo Lundgren | Avenboksvägen 3 | 372 52 | Kallinge | 0735-28 88 25 | bo@dis-syd.se | Ledamot |
| Kerstin Olsson | Östra Strööv 2602 | 241 91 | Eslöv | 070-9375914 | kerstin@dis-syd.se | Ledamot, Mac-ansvarig |
| Staffan Knös | Gångbrogatan 2 | 372 37 | Ronneby | 070-5951338 | staffan@dis-syd.se | Ledamot |

Faddrar

| | | | | | | |
|------------------------|----------------------|--------|--------------|-------------|--------------------|--------------------|
| Anders Larsson | Mellang 3 A lgh 1103 | 233 32 | Svedala | | anders@dis-syd.se | Disgen |
| Arne Sörlöv | Norra Alnaryd 216 | 370 33 | Tving | 0721-505333 | arne.s@dis-syd.se | Disgen |
| Bengt Kjällerström | Östra Vallgatan 41 | 223 61 | Lund | 046-126018 | bengt@dis-syd.se | Disgen |
| Benny Olsson | Göingegatan 26 | 291 38 | Kristianstad | 044-331103 | benny@dis-syd.se | Disgen |
| Bo Lundgren | Avenboksvägen 3 | 372 52 | Kallinge | 0457-24413 | bo@dis-syd.se | Disgen |
| Carl Strandberg | Limhamnsvägen 18 A | 217 59 | Malmö | 040-232373 | carl@dis-syd.se | Disgen |
| Torgny Larsson | Östra Hyllievägen 17 | 216 21 | Malmö | 040-510766 | torgny@dis-syd.se | Min Släkt & Disgen |
| Lotta Sörensen | Nexövägen 27 C | 294 35 | Sölvesborg | 0704-407436 | lotta@dis-syd.se | Min Släkt |
| Helge Olsson | Västergatan 28 | 231 70 | Anderslöv | 0410-20002 | helge@dis-syd.se | Apple/Mac |
| Kerstin Olsson | Östra Strööv 2602 | 241 91 | Eslöv | 070-9375914 | kerstin@dis-syd.se | Apple/Mac |
| Thomas Björk | Jeppas gränd 1 | 243 30 | Höör | 077-3788685 | thomas@dis-syd.se | Linux, Gramps |
| Lena Ringbrant Ekelund | Kamrersgatan 17 | 264 31 | Klippan | 0435-711060 | lena@dis-syd.se | Kartfadder Disgen |

Övriga funktionärer

| | | | | | | |
|----------------|-----------------|--------|--------------|-------------|-------------------|-------------------------------|
| Christer Thörn | Perstorp 405 | 284 92 | Perstorp | 0709-967687 | disbyt@dis-syd.se | Disbytombud, valberedn. ordf. |
| Mats J Larsson | Lekholms väg 35 | 291 46 | Kristianstad | 044-126391 | mats@dis-syd.se | Redaktör DISkutabelt |

VAR MED I DIS SYD

VAR MED OCH PÅVERKA UTVECKLINGEN

VAR MED OCH HJÄLP DINA SLÄKTFORSKARKAMRATER DÄR DU KAN

